

100 MIL
EXEMPLARES

ANO 2 - Nº 9

renoguia

SETEMBRO E OUTUBRO DE 2001

GUIA TURÍSTICO DOS USUÁRIOS DA RENOVIAS

PASSEIO
CICLISTICO
TRILHAS E
TRILHOS

PÁGINA 10

PROPRIEDADES
RURAIS EM
ÁGUAS DE
LINDÓIA

PÁGINA 7

PARQUES E BOSQUES

CONHEÇA AS ÁREAS VERDES DA REGIÃO

PÁGINAS 16 A 20

PARÓQUIA DE SÃO JOSÉ EM MOGI MIRIM FAZ 250 ANOS PÁGINA 14

Espaços verdes

públicos e gratuitos

PARQUES E BOSQUES DA REGIÃO ATRAEM VISITANTES QUE BUSCAM A BELEZA DA NATUREZA E O LAZER TRANQUÍLO E SEGURO

Áreas verdes privilegiadas por reservas muitas vezes nativas não são exclusividade de cidades de pequeno porte. Os parques e bosques públicos da região são a maior prova de que modernidade e natureza podem conviver harmoniosamente, em pequenas ou grandes cidades. E a alta frequência destes locais, visitados pelos próprios habitantes da cidade ou por turistas, confirmam que enquanto os parques existirem, sempre haverá público para eles.

Campinas, atualmente com cerca de 960 mil habitantes (dados preliminares do Censo 2000), mantém áreas verdes que atraem público fiel. O volume de visitas aumenta nos finais de semana.

"Moro em edifício e trago meus filhos aqui porque há espaço para brincar", revela a professora Marta Ricci, de 37 anos. Pelo menos três vezes por semana, sua família frequenta o Parque Portugal, mais conhecido como Lagoa do Taquaral. Com mais de



O Parque Portugal tem 600 mil m² de área para lazer

600 mil m², o local é uma das maiores e mais frequentadas áreas de lazer de Campinas.

Viveiros de pássaros, pedalinhos e passeio de bondinhos são algumas das atrações do parque, inaugurado em novembro de 1972. Pode-se conferir ainda a Caravela da Anunciação, réplica exata da nau que trouxe Pedro Álvares Cabral às nossas terras, além de piscinas, quadras poliesportivas, ginásio de esportes e kartódromo do balneário.

Durante os passeios, os visitantes podem ainda usar a pista de patinação, aeromodelismo, playgrounds, ciclovia e, se houver programação, conferi-la na concha acústica. "Aqui, podemos tomar sol e ter contato com a natureza", afirma Marta. ▶

ONDE FICA: O acesso a Campinas está no km 114 da SP 340. Fica a 46 quilômetros (30 min) de Mogi Mirim.

TEMPERATURA: 21 graus é a média anual.

SERVIÇO: veja o site www.campinet.sp.gov.br

MOGI MIRIM

www.guiamogi.com.br

Telefone da Prefeitura (19) 3862-0788 ■



Irmãos Davoli

Concessionário da Mercedes-Benz do Brasil S.A.

- Veículos Novos
- Veículos Usados
- Peças
- Serviços

www.idavoli.com.br

Matriz: Rod. SP 340 (Campinas-Águas da Prata), Km 149,2 Mogi Mirim - SP FABX: (0xx19) 3806.3788.	Filial: Av. João Martins da Silveira Sobrinho, 2495. Porto Ferreira - SP Fone: (0xx19) 581.4344.
--	--

Bosque dos Jequitibás preserva Mata Atlântica

O Bosque dos Jequitibás é outro importante espaço de lazer em Campinas. Com área de 4 alqueires (o equivalente a 96,8 mil m²), constitui-se em uma reserva florestal da Mata Atlântica do Interior, com fontes e bicas de água potável.

Como outras áreas verdes, oferece cestos para depósito de lixo, com separação de produtos que podem ser reciclados. A grande atração é o zoológico que, conforme o site da prefeitura, é reconhecido pelo Instituto Brasileiro do Meio Ambiente e dos Recursos Naturais Renováveis (Ibama).

Há no local cerca de mil aves e centenas de animais como veados, macacos, leões, tigres, hipopótamos e onças. "A cada três meses, venho fazer um passeio", conta o chefe de seção Valdir Moreira da Silva, de 37 anos, que mora em Campinas. "É importante esse convívio", reforça.

Quando vai ao Bosque, leva consigo os filhos Vinícius e Ana Caroline Dutra da Silva, com 2 e 4 anos, respectivamente. "Morando em cidade grande, esse é o único meio de ter contato com a natureza", ressalta. Segundo ele, as crianças sempre param mais tempo diante de onças e jacarés.

Em Campinas, ainda há o Lago do Café - área de 330 mil m², que abriga o Espaço Permanente do Artesanato -, o Bosque dos Alemães - que possui árvores naturais como



Reserva natural no centro de Campinas atrai adeptos de caminhadas (acima) e grupos de estudantes (abaixo)



a peroba - e o Bosque dos Italianos - mata nativa propícia para descanso, com biblioteca infantil. Todas as áreas são boas para caminhada.

MONTE SIÃO

www.montesiao.org

Telefone da Prefeitura (35) 3465-1311 ■



TODAS AS TENDÊNCIAS NUMA SÓ ETIQUETA

- Av. Getúlio Vargas, Tricot Fashion - Loja 09 - Fone: (35) 3465-3128
- Pç. Prof. Mário Zucato, Gal. Grande Hotel - Loja 33 - Fone: (35) 3465-1766
- Fábrica: Rua do Tanque, 520 - Fone: (35) 3465-2121 / Monte Sião - MG

www.bbcmalhas.com.br



FOFOLÃ

FONE: (35) 3465 1437

MONTE SIÃO - MG

Www.fofola.com.br

Ar puro em parques de Poços de Caldas

Embora não seja uma metrópole, Poços de Caldas já soma população de 135 mil habitantes, segundo preliminares do último Censo. Mesmo assim, o crescimento não tirou a possibilidade de passeio em áreas verdes, como o Parque José Affonso Junqueira e o Parque Municipal Antônio Molinari.

Com gramado aparado e corredores limpos, o Parque Junqueira reúne frequentadores até durante a semana. Próximo ao Palace Cassino, é um dos pontos mais visitados. "Caminho três vezes por semana", afirma a professora Eliete Carrilho Giaccon, de 34 anos. A área é coberta por diversas árvores, o que torna o passeio agradável.

Turistas também costumam ir ao local. De passagem pela cidade, o vendedor Marcelo Henrique, de 23 anos, considera Poços um paraíso.

No Parque Molinari, pode-se praticar atividades físicas na pista de cooper e quadras poliesportivas. Quem é mais hábil tem à disposição a pista de bicicross. Para as crianças, há um parque infantil de madeira. No centro de tudo, um imenso gramado. O protético Fábio Luiz Roumie, de 23 anos, é adepto dos aparelhos de exercícios. "Não gosto de local fechado e aqui respiramos ar puro", argumenta. ▶

ONDE FICA: Na SP 340, entre no km 200. Passe pela SP 344, SP 342 e BR 267. Poços fica a 105 quilômetros de distância (1 hora) de Mogi e a 151 quilômetros (1h e 30 min) de Campinas.

TEMPERATURA: 18 graus é a média anual.

PEDREIRA

www.prefpedreira.com.br

Telefone da Prefeitura (19) 3893-3522 ■



Parque Junqueira é um dos locais mais visitados de Poços de Caldas

MONTE SIÃO

MALHARIA TRIÂNGULO

R. Pe. Comélio, 56 - Tel: (35) 3465-1636

Malhas para revenda - www.malhariatriangulo.com.br

Malharia
ORQUÍDEAS
Confecção Feminina
Vendas no Atacado
FONE: (35) 3465-1439
Site: www.orquideasmalhas.com.br
e-mail: karuba@uol.com.br
R. Das Orquídeas, 287 - Bela Vista
- Monte Sião - MG

**Bianca Malhas**
"A moda em Fricol"
Fabricação própria
Malharia: Avenida das Fontes, 190 - (35) 3465-3193
Loja 1 - Rua Juscelino K Oliveira, 319 - (35) 3465-1866
Loja 2 - Praça Pref. Mário Zucato, 70 lj14 (35) 3465-1907
Loja 3 - Av. Getúlio Vargas, 226 (35) 3465-2402
Loja 4 - Rua Juscelino K Oliveira, 537 - lj 36 (35) 3465-4230
Site: www.biancamalhas.com.br
e-mail: biancamalhas@governoi.com.br
Monte Sião - MG a capital nacional do tricô

ganzarolli.com.br
Porcelana branca e personalizada
para hotéis e restaurantes

quoco hotel



servicos/bufes

(19) 3893.1145 - Pedreira - SP.

Animais e mata nativos em Mogi Mirim

São inúmeras as opções de passeios por áreas verdes na região. Em Mogi Mirim, as caminhadas são comuns no Complexo do Lavapés (Zerão). Há ainda o Zoológico Municipal e a Estação Experimental de Mogi Mirim, mais conhecida como Horto Florestal - as duas últimas localizadas dentro de um mesmo cercado (o zôo em área municipal e o horto em área do Estado).

"É um espaço bom para o lazer", comenta a dona de casa Edilaine Trevisan, de 28 anos, que leva a filha Maria Alice, de um ano e nove meses, para passear. As amigas Maria Aparecida Prado, de 50 anos, e Therezinha Juliani, de 65 anos, caminham juntas todos os dias. Já o motorista José Antônio Arantes, de 40 anos, busca alívio do estresse. "Esse horá-



Edilaine e a filha Maria Alice: passeios no Zerão

rio é sagrado", diz.

O Horto tem área de 150 hectares (equivalente a 1,5 milhão m²) com vegetação nativa de cerrado e algumas áreas com eucalipto e pinus. "Os visitantes podem fazer piquenique, respirando ar puro e observando os viveiros de animais nativos da região", sugere o pesquisador científico da unidade, Paulo Ricardo Brum Pereira.

Com entrada pelo mesmo portão do Horto, o Zoológico Municipal fica em área arborizada e concentra 345 animais de 66 espécies como jacaré de papo amarelo, lobo-guará e arara-vermelha. "Oferecemos programa de educação ambiental, curso ecológico de férias e exposições esporádicas", revela a bióloga Érica Nestori.

Reservas especiais de Amparo mantêm cavernas, estátua e artesanato

Amparo tem áreas especiais e uma delas é a Reserva Ecológica dos Feixos, onde se pode caminhar por trilhas, vendo quatis, gambás e macacos. Há passeios monitorados por cavernas, grutas e piscinas naturais. O Parque Alonso Ferreira de Camargo (Jardim Público) tem parque infantil e feira de artesanato nos fins de semana, das 10h às 16h.

O Parque Chico Mendes é famoso pela estátua de 12 metros do Cristo Redentor. Segundo a assessoria de imprensa da Prefeitura, é um dos maiores do País e oferece visão panorâmica da cidade. O Parque Ecológico e Orquidário Dr. Paulino Recch possui variedade de orquídeas. Tem pista de cooper e área para ecoginástica.

AGUAÍ E SOCORRO

Estátua do Cristo também pode ser vista no Parque Interlagos, em Aguaí. A área possui pista de cooper, playground, campo de fute-



Mata virgem em Águas da Prata

bol e represa para pesca. Em Socorro, o Parque do Monjolinho tem cachoeira às margens do Rio do Peixe. Conforme dados do Departamento de Turismo, até 2 mil pessoas vão ao local nos fins de semana.

ÁGUAS DE LINDÓIA

O Bosque Zequinha de Abreu, em Águas de Lindóia, segue da Praça Ademar de Barros até o Balneário. Formado por alamedas e escadarias sinuosas, tem árvores e riacho com cascatas. "Nos finais de semana, há feira de artesanato", conta o encarregado de Turismo, Vagner Norberto Rossini.

ÁGUAS DA PRATA

Em Águas da Prata, o Bosque Estadual, com 23 alqueires (556,6 mil m²) em mata virgem, reúne quiosques, playground e várias barracas de alimentação. É no local que está a Fonte Vilela, a mais radioativa das Américas, indicada para insuficiência hepática, colesterol e inflamação dos rins, entre outros. ▶

AGUAÍ
PARQUE INTERIAGOS
 Qualquer dia e horário, acesso gratuito.
 Av. Ana Milanez Vasconcelos, s/nº. Centro.
 Tel.: (19) 652-2911

ÁGUAS DA PRATA
BOSQUE ESTADUAL
 Qualquer dia e horário, acesso gratuito.
 Av. Washington Luiz, s/nº. Saída para
 Poços de Caldas. Tel.: (19) 642-1021

ÁGUAS DE LINDOIA
BOSQUE ZEQUNHA DE ABREU
 Qualquer dia e horário, acesso gratuito.
 End.: Al. Américo Pascoli, s/nº - Centro.
 Tel.: (19) 3824-1126

AMPARO
PARQUE ALONSO FERREIRA DE CAMARGO
 Qualquer dia e horário, acesso gratuito.
 R. Luís Leite, s/nº. Centro.
 Tel.: (19) 3807-9400

PARQUE MUNICIPAL CHICO MENDES
 Qualquer dia e horário, acesso gratuito.
 Fica no saída para Itapira.
 Tel.: (19) 3807-9400

PARQUE ECOLÓGICO E ORQUIDÁRIO DR. PAULINO REICH
 Qualquer dia e horário, acesso gratuito.
 R. Salerno, s/nº. Tel.: (19) 3807-9400.
RESERVA ECOLÓGICA DOS FERROS

Sábados, domingos e feriados. Entrada
 custa R\$ 5,00. Rodovia SP 95 km 50.
 Visitas monitoradas.
 Tel.: (19) 9604-0133.

CAMPINAS
BOSQUE DOS ALEMÃES
 Qualquer dia, das 6h00 às 18h00, acesso
 gratuito. Rua Rocha Camargo, s/nº.
 Jardim Guanabara.
 Tel.: (19) 3705-8000.

BOSQUE DOS ITALIANOS
 Qualquer dia, das 6h00 às 18h00, acesso
 gratuito. R. Dr. Miguel Penteado, s/nº,
 Jardim Guanabara.
 Tel.: (19) 3705-8000.

BOSQUE DOS JEQUMBÁS
 As segundas, abre das 6h00 às 10h00; de
 terça a domingo e feriados, das 6h00 à s
 18h00. R. Coronel Quirino, 02, Bosque.
 Tel.: (19) 3231-8795.

LAGO DO CAFÉ
 Qualquer dia, das 7 às 17 horas, acesso
 gratuito. Av. Heitor Penteado, 2145,
 Itaquaral. Tel.: (19) 3705-8000.

LAGOA DO TAQUARAL
 Qualquer dia, das 4h45 às 22h00, acesso
 gratuito. Av. Heitor Penteado, 1671,
 Itaquaral. Tel.: (19) 3526-9959.

MOGI MIRIM
COMPLEXO DO LAVAPÉS

Qualquer dia e horário, acesso gratuito.
 Av. Luiz Gonzaga de Amoedo Campos,
 s/nº - Jardim Getúlio Vargas.
 Tel.: (19) 3862-0788.

MORTO FLORESTAL
 Todos os dias, em horário comercial.
 Acesso gratuito. Visitas monitoradas
 requerem agendamento. R. 7 de
 Setembro, s/nº - Aterrado.
 Tel.: (19) 3862-2787.

ZOOLOGICO MUNICIPAL
 De terça a domingo e feriados, das 7 às
 17h30. Acesso gratuito. R. 7 de Setembro,
 s/nº - Aterrado.
 Tel.: (19) 3805-4730.

POÇOS DE CALDAS
PARQUE JOSÉ AFFONSO JUNQUEIRA
 Qualquer dia e horário, acesso gratuito.
 Av. José Afonso Junqueira, s/nº, Centro.
 Tel.: (35) 3697-2300

PARQUE MUNICIPAL ANTÔNIO MOLINARI
 Abre todos os dias, das 5h30 às 20h30,
 acesso gratuito. Av. Sen. Salgado Filho,
 s/nº. Jardim Country Club.
 Tel.: (35) 3697-2326.

SOCORRO
PARQUE DO MONJOLINHO
 Qualquer dia e horário, acesso gratuito.
 Estrada Socorro-Munhoz km 5.
 Tel.: (19) 3895-4829.

POÇOS DE CALDAS

www.pocos-net.com.br/pocasdcaldas
 Telefone da Prefeitura (35) 3697-2000

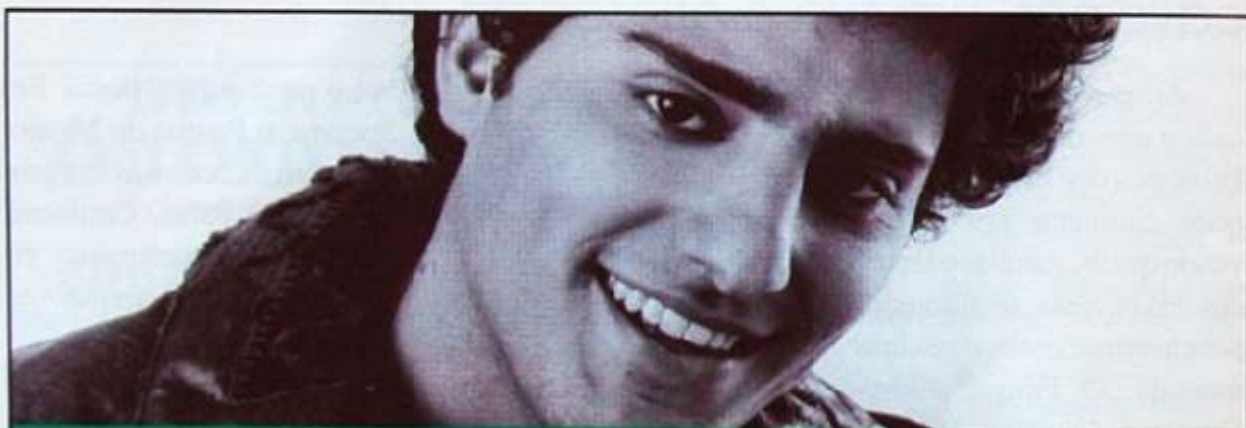

Inscrições abertas para cabeças idem.

Inscrições: 10 de setembro a 05 de outubro de 2001

- CURSOS >> Administração >> Arquitetura e Urbanismo >> Ciência da Computação**
- >> Direito >> Engenharia Civil >> Engenharia de Telecomunicação >> Fisioterapia**
- >> Medicina Veterinária >> Normal Superior >> Turismo**



LOCAIS DE INSCRIÇÃO:
 Agências dos Correios
www.pucpcaldas.br

INFORMAÇÕES:
 (0800) 283.1030 • (35) 3697.3000
www.pucpcaldas.br